晶報

社址上海望平街 電話九三四二八號

第一千九百四十五號

【本報已於去年九月二日呈請登記】

□每日發行增刊無定□

□中華郵政特准掛號立券按照總包價益寄送之報紙□

定報價格

直接訂購中國境內全年四元【紀念期內特價三元】半年二元二角每月四角日本同其餘外國各埠加倍均作大洋計算報費先惠郵費在內郵票加一分館訂購每月六角餘均加

今日一張零售大洋二分八釐

廣告刊例

【特別】報頭兩面及上幅橫條價面議【普通】每格計十五字高十九字寬每期一律洋六元半格起碼如指定地位另加【新聞中縫】每格計三十字高十字寬每期洋八元【封面中縫】分格與新聞中縫同每期洋五元

小說長篇 烟霧花都 （劉恨我著）

□一百三十二□

第十三回 慷慨解囊窮途憐浪子 凄涼驚藝末路惜嬌娥

其中更有一位最令人注意、便是那舞塲離婚的主人翁徐保行、柳南鳳自然打量着他、生得溫文爾雅、談吐也售爽大方、料不着對待婦女的手腕、倒有這般乾脆很辣咧、常言說得好、知人知面不知心、未免暗暗悅惜他一表人材不題、時候慢慢的過去、舞侶也逐漸結隊成羣的來了、楊枝老五果然和千秋老八一起翩然蒞止、「洪松濤」一看這圓桌、再坐不下許多人、便招呼伊們到隔壁一張圓桌上、柳南鳳也不得不說了聲少陪、走過去坐在一起、剛舞過了一塲、大家退回原座、祇見侍者忽忽走來道、拱面蛇報一位司徒先生請你們過去、柳南鳳和洪松濤不知什麼一回事、便立刻走去了、司徒鈞連忙拉過來兩張椅子道、請坐請坐、柳南鳳一面坐下、一看徐保行面如土色十分難看、一只手卒着的香烟、微微的顫動、洪松濤便開口問道、鈞兄、有什麼指教咧、司徒鈞滿臉陪着笑道、不敢、因為保行不是很眷戀着一位舞女嗎、那徐保行自己聽着、臉色又是一沉、似乎不大好意思、司徒鈞道、想來跑跑跳舞塲的朋友、大家都知道便是那黎麗君了、保行為了伊的原故、竟和李美娜離了婚、總算對得住伊了、所以伊也另眼相看、眞是難解難分的、同時伊也給那李厲聲看上了、在伊的身上化了不少錢、然而伊為了金錢關係、一方面還怕他的潛勢力、却不能不去敷衍他、便視伊如禁臠一般、不許再和別的男子往來、伊對於保行未免有些戀戀、保行雖然明知自己金錢和勢力、都敵不過他、又不肯輕輕割愛、只可暗地裏私下仍舊往來、却給他知道風聲、以為保行是佔在情敵的地位上、當然恨如切骨、立意和保行過不去、

四明儲蓄會

本會爲培養國家財源提倡公衆節儉起見特呈經財政部設立辦理左列各種儲金

計分 長期儲金 分期儲金 教育儲金 定期儲金 活期儲金 婚嫁儲金 養老儲金

會址 上海南京路百九十三號

電話 經理室九二三六二 營業室九〇〇六七

保管公益款項 年期至少一年以上息分每月每半年或每一年一支 ▽特種定期儲金期限利率面議▽

儲戶保障 （一）本會各種儲金由四明銀行負保本保息之責並由會長經理負無限責任（二）本會會計完全公開每期決算由四明銀行監察人及會計師查核簽署提交四明銀行董事會承認並呈報財政部並公告之 △各種儲金備有詳章承索即寄▽

大綸綢緞洋貨局

南京路拋球場

八折大廉價再贈航空獎券

大犧牲部 下列衣料各五百件

各種眞絲印度綢旗袍料 每件二元八角
各種眞絲印花雙縐旗袍料 每件二元五角
各色眞絲印度綢褲料 每條一元八角
各色軟緞褲料 每條二元
各色頭號沖毛葛 每尺二角六分

有先見之明 大望月明 來滬

望君自命相闢世以來遇之者未不信佩歷經新嘉坡及南洋各埠得西人共仰名譽超然十九年歸國設硯平津得高人共贊此番絜眷南來赴莫干山過申一遊海上士女其有萬般隱難所不能決之處如下觀趨詢莫不應機而斷解破疑團爲留名計相金暫收一元

現寓南京路山西路南京飯店六樓六百廿六號

介紹人 虞洽卿 盛家聲 王曉籟 吳果春

席時泰醫師

日本醫科大學醫學士 英政府工部局分署醫官

統治內外各科

診所 勞合路席時泰醫院 上午九時至三時（星期上午停） 電話九〇二五二

分診所 三馬路中法大藥房 下午五時至七時（星期停） 電話九二一〇六

國民政府第二期 航空公路建設獎券

既助建設 復得獎金 於國於己 兩得其益

頭獎 伍拾萬元

二獎兩張各得洋十萬元
三獎四張各得洋五萬元
四獎十張各得洋壹萬元
獎額共有五萬餘號每十張獎券必有一張中獎
獎金共計二百五十萬元由財政部保管十足付現金不改期十一月卅日開獎決每條壹元每號分十條

售券處 愛多亞路一八三七號 獎券辦事處 四川路七十四號大運公司 各大商店公司銀行

晶報

售書部啓事

本報自三月三日十四週年紀念日起特設售書部專售各項新舊小說及雜誌等刊物茲將最新書目及售價逐漸披露如後

王正廷近言錄 精裝一元 平裝六角
歐遊追憶錄 一元五角 四角
馮玉祥日記 民國九年至十三年之一 分二冊一冊實售洋一元零八分二冊八角
寰球視察記 孟憲章先生著 一九三二年 每冊售洋七角
馮玉祥軍事要電彙編 第一二三四編 每冊售洋五角
長城血戰記 宋哲元部廿九軍（附戰事寫眞圖百餘幅） 每冊售洋三角
旅行雜誌（第七卷第五號）

□華僑虹作 黑暗上海 六冊四元
□徽六山房作 九尾龜 十二冊七元二角
□包天笑作 非小說 一元 黑暗銀燈 八角 慧琴小傳 一元

降城痛語 四角
未來世界 四角
犧牲 碧海情波記 二角
□李涵秋作 涵秋筆記 一元 二冊 二角
雌蝶影 四角
琵琶怨 二角

雙鵑血 五角
瑤瑟夫人 □陳冷血作 三角
俠客談 四角
銀海新潮 □張秋蟲作 四角
紅脂識小錄 □瘦鵑笑作 六角

女拆白黨 □張丹斧作 三角
新小說 □葉楚傖作 八角
百美圖 □沈伯塵作 一元二角
□函購加郵費及掛號一角三分□

白濁專家 姚佐頼 除根白濁丸

本醫生開設診所於上海三馬路大舞臺對面二百三十二號門牌已歷有年專治新久五淋白濁每日上午十時至十二時下午二時至六時並設診所在外自應診無希患者注意以免受欺特此聲明

金龍牌自來水筆 元十枝 可得筆十 加珍品 共廿四件

新貨又到比前更好金筆頭永遠不壞書寫流利經久耐用再幟將萬枝 14k 洋化一

●自來水筆二枝 ●美女畫片一套 ●金製飛機一架 ●小汽車一輛 ●音樂器一座 ●玳瑁邊眼鏡一副 ●新式警笛一具
●金筆尖二個 ●鋼筆杆一枝 ●紅象皮三塊 ●石板揩二塊 ●鉛筆八枝 □戒指及飛機是國貨 ●航空戒鈕開錶鉛筆

剪此廣告附洋一元即贈價值美金六元自來墨水筆二枝再送上列名貴贈品廿二件多購多贈人人可得機會勿失函購寄費加二郵票通用 □上海三馬路小有天對面 愛立司

法國 山得爾亨利 白濁丸

全球第一（老牌）白濁神藥

謹防影射 全世界各華藥房均有出售

總經理信源行 上海江西路十號（三洋涇橋） 詳細說明書附在瓶內

鶴立雞羣浦濱獨一 快樂林 快活林

本院各女按摩均經工部局衞生處考試及格給發證書

▶土耳其浴室女子按摩◀

院址 愛多亞路大世界東太原坊口 愛多亞路東新橋口大滬飯店二樓

按摩和土耳其沐浴爲康健之素、早爲各界高等人士所公認、但是海上摩院林立、良莠不齊、致顧客難以區別、本院一切衞生設備裝璜佈置爲摩界中之最錚軍、但由專家設計佈置、仿照歐西最華貴之陳設、身歷其境、如入皇宮、摩女個個年輕美麗、並都有醫學常識

價目表 蒸氣洋五角 按摩洋元半 沐浴 擦背洋一元 電摩洋二元

「手術老練溫柔、一經按摩、飄飄欲仙、」本院並運用科學方法、調和室內溫度、冬夏咸宜、最近於每個摩室內、加裝大批電扇、陰涼無比、諸君如求身心舒快起見、幸勿祇貪便宜、枉費金錢、欲知道俗諺說『好貨不賤、賤價不好、』趁快地認明本院來嘗試、保你非常滿意

雅安勒女士按摩

倘君感覺精神不爽之時。惟有按摩可以強身。本院聘有按摩聖手數名。保有女子沐浴室。並設各種電機。用以活血強筋。請至...路三號（即...飯店後面） 電話四一六四六

新式按摩

本院特聘中國女子，黎莉女士，爲按摩員，手術高妙，藥水洗浴，聘有年輕美麗女助手數名，故服務週到，請來一試，包君滿意，蒲石路六九八弄十號（古拔路東首）電話七四八九八號

足以打倒現代一切化粧品

闡發科學的精微…歷經實驗的試認定以改進容貌變換皮膚爲目標目下已達成功之望得收完美之効故一般青年男女莫不視爲恩物

上海中西大藥房發行

久咳易成癆

多咳則傷肺日久易成癆因癆而致命者不可勝數惟肺癆必癒之藥迄今外國醫藥先進尚無發現祇屬裕美醫師發明之久咳丸經驗數十年服後直接有華咳除痰之力間接有保肺防癆之功故得社會公認確爲根本治咳之特效藥患咳諸君一試便知 每瓶一元二角 上海濱西路角 父子大藥廠 世界各埠均有經售

世界商業儲蓄銀行

兩週紀念儲金 自九月十一日起至十月十一日止

行址上海福州路一四〇號 電話九二二九〇

花柳 永安醫院 專門負責除根

柳病 生殖器病

△新老白濁不痛打針徹底斷根 △橫痃下疳梅毒電療治療 △無用開刀新發打針消散 △負責除根 △留日醫師張秋朗 △老北門...路一七九號

蒲石路七六四弄八號門牌維娜女士精於按摩修指甲及扦腳歡迎一試包君滿意

大上海按摩浴室

本浴室開設霞飛路華龍路口五百三十一號門牌（即巴黎大戲院斜對面）聘有年輕女子按摩員數位均經法工部局衞生處檢驗合格內部佈置清潔美麗房間寬暢空氣新鮮招待週到

價目 沐浴 按摩 擦背 藥水 四種一元

剪報再打九折以示優待

德興 按摩 浴室

西洋女子、精於按摩、並有電氣按摩、手術高妙、藥水洗浴、聘有年輕美麗中國女子、助手數名、故服務週到、請來一試、包君滿意、卡德路愛文義路口（七百〇八號）

蓬壺 按摩 浴室

本浴室及妙齡按摩女子均經法工部局衞生處發給執照所有房間清潔招待週到如蒙光臨無任歡迎

價目 藥水洗浴半元 女子按摩一元

法租界霞飛路倚賢坊一號

黃懺生山水潤例

【堂幅】丈疋四十八元 八尺十二元 六尺八元 五尺八元 四尺六元 三尺四元

【屏條】對開照堂幅減半

【橫幅】照堂幅加倍

【扇面冊頁】每件兩元

點品面議 工筆加倍 青綠加倍 劣紙不書 先潤後墨 磨封加一 約期取件

本館胡仲和君代收

各瘡毒 爛腳 爛腿

專治爛腳濕瘡黃水瘡小兒胎毒熱癤等瘡...大盒六角另洗藥...藥粉二角半本報...全國各...元元圖章店代售

司法改用白話文之疑問

（瀏仲遊自蘇州寄）

閱報載司法行政部、有將新狀判詞、改用白話文之擬議、白話文便須標點、我因此想起一段故事、從前有某富翁、家貲百萬、有二子、均已授室、晚年納妾、復生一子、伯仲兩子、因將繼其財產也、恨之切骨、在外揚言、妾有外遇、稱非父出、翁聞之、亦莫奈何、因爲幼子命名曰非、字後生、暗示將來可畏之意、閱十載、翁病篤、誠恐幼子將來受伯仲之欺也、預立遺囑三紙、書曰（後生、非我幼子也、要分財產、不得少須給與他、非我親生子、若不法硬要、驅逐送官、斷不可違、父遺囑、）付給諸子、而私與後生曰、我死、兄若欺汝、可持此控告、伯仲果然析產、分文不給、並謀驅逐、後生無法、乃赴縣署鳴冤、邑令某、循吏也、「中累」細視遺囑、度得其情、即拘提伯仲到案、欲科以霸產虐弟之罪、渠不服、咸謂此係謹遵父囑、並未故違、何罪之有、令曰、果能尊重遺囑、斯可矣、遂將遺囑圈作（後生非我幼子、也要分財產、不得少、須給與他、非我親生子、若不法硬要、驅逐送官、斷不可違、父遺囑、）而示之、伯仲相視失色、慚惶莫名、伏地認過、令乃訓導一番、將財產判作三份、均遵命、案遂結、由此觀之、當日遺囑、幸未標點耳、否則伯仲其能接受乎、假使標點矣、而如遺囑之能作二解、字同義異、各執一詞、又將以何者作標準乎、我國文字、素稱簡單、例如「大毆妻、杖及私、妻忿、力蹤其勢傷腎」若用白話、不特字數增倍、且如私、勢、腎等字、將書作何語乎、此外更有土話俗語、能否一一載入乎、恐不敏、敢問法律家、全用白話文、施之於狀詞、究竟是否適宜、

品質高貴 十支大號 福爾摩斯 香煙 第一特獎 一萬五千元 券號少 獎金鉅 獎額多

通輯海藏

【丹翁】

緝作捕拿講，通緝就是四處捕拿，文言之，上窮碧落下黃泉，換句話，即是上天追到靈霄殿，下海追到水晶宮，但是昨國的角色，早該窮治，何以等至今天，經在皖黨部呈請，才有通緝鄭孝胥程國瑞方永昌丁士源四人之令，又何以其他在偽廷沐猴而冠的偽官，就不提及，若以頭目論，更何以不通緝溥儀，並沒收其財產，吾們知道，鄭閩產，程皖產，丁蘇產，方魯產，復何以閩蘇魯三省之耆同鄉，對此三人，亦無一言，有人道此或一種官樣文章，即如鄭他已實行他的海藏二字，一艘就藏進日本海，輯而不通，在海藏固早經料着，怕的連那些偽國偽人，各個都預先將在本國的財產，什麼公司，什麼店鋪，過戶更名，藏到別人的頹下了，詩以歎鄭，

數十年前日海藏，得無表德善逃亡，求仁總算得仁了，何必乘機望故鄉，

孔祥熙壽辰之聯歡

【倪】

中央銀行總裁孔祥熙，本月十一日，為其五五壽辰，孔氏以值茲國難，殊不願有所舉動，惟中央銀行同人，屆時紛紛自動前往祝賀，是日下午六時，中央行理事虞洽卿，秦潤卿，李馥蓀，貝淞蓀，林康侯等，首往西愛咸斯路孔宅祝壽，未幾該行秘書科長等陸續而至，由秘書長謝霖甫發起，集資邀請各種雜藝，雜耍蘇灘等，至孔宅表演，孔氏偕夫人宋藹齡女士謙謝未遑，殷勤款客，絲竹齊奏，清歌妙舞，聞宋子文子良子安昆仲，是晚亦親往道賀，並贈祝儀各五十元，至翌晨三四時，賓客始相繼散去，

經濟委員會擴大之後

【玄】

最近一次之廬山會議，人皆知其為五中全會之基礎的預備會議，一切軍政財政外交，莫不議有頭緒，以便在五中全會提案討論，一般人以為五中全會後中央政制，將有變動，有以此問題詢諸某要人者，謂政制無多變動，然則所謂「無多」者，必有極少的變動，而其變動究屬如何，則並未宣布，但據熟悉政界情形者言，此次宋氏歸國，別於黨政軍勢力之外，獨樹一財政之勢力，蓋此次出國，成立美棉麥大借欵，及國際技術合作，於國際經濟界上，已成為一新的權威者，故經濟委員會即須擴大組織，其組織大綱，現正起草，而其原則，則早已於廬山會議議決，大致此後交通鐵道財政三部，及建設委員會，均將改隸於經濟委員會，俾籌劃建設，易於展布，至軍政海軍二部及航空署，改隸於軍委會說，則屬無稽，惟航空署擴充為部，則為可能，俟五中全會開會時，或將提出討論，亦未可知也，

記俞氏二傑

(綏昭)

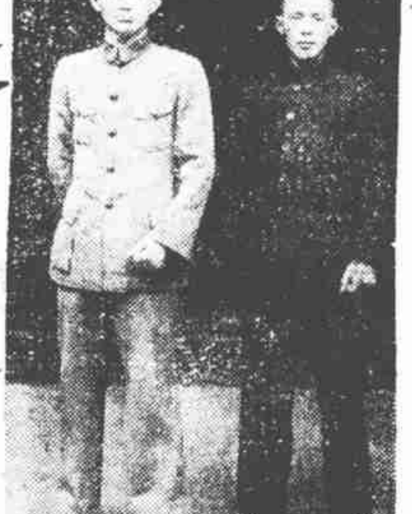

(俞濟民俞濟時二先生近影)

寧波公安局長俞濟民，浙奉化，其弟即現浙江保安處長俞濟時也，昆季幼均肄業奉化錦溪高小，與記者同窗，兄名良楨，弟名良楨，後入黃埔軍官學校，乃更今名，九一八事起，濟時立功，人皆日為民族英雄，濟民在甬，以維持風化為重，凡露胸赤腿之摩登女子，由他處至者，非易服不准登岸，而禁烟緝匪，尤不遺餘力焉

□林屋山人之喪，已定從早於本月二十七日，在牯嶺路崇法寺開弔，

花紗布

（翮）

□棉織業的三部曲 在棉織業立場上，須要經過三個過程，就是花紗布，花是棉花，紗是棉紗，布是棉布，但是織布的地方，不一定出棉花，出棉花的地方，不一定紡紗，譬如印度是種棉花的，却消行日本的布匹，日本是有許多紗廠的，却國內甚少棉花，只有吾們中國，地大物博，倘然整理起來，花紗布三樣，都可以勝過人家，而現在却樣樣不如人，可勝慨歎，我們先從花說，中國地方，可以種棉花的田極多，土質也最相宜，據說在靈寶等處所植的棉花，可以紡極細的紗，我們只要把綿種改良，一面推廣綿田，那就何必每年要有許多美綿進口呢，講到紡紗事業，國內既有充量的綿花，運用得法，自然不至有花貴紗賤的流弊，還有一說，吾國的工資，比較歐美為廉，生活水準，比諸他國的勞動條件為低，日本已較歐美為低，吾國更較日本為低，綿紗廠並不當視之為畏途，就只布廠，在現狀之下吾國似嫌太少，但近年自從抵制日貨以來，吾國的布廠，也增添了不少，這是綿織業家應該極力推廣，這又和機械與染色等有相互的關聯了，所以我們的企望，是做衣服用本國布，織布用本國紗，紡紗用本國綿花，這纔算真正的合乎自給自足主義，這並不是辦不到的願吾國人努力吧

中國銀行今昔用人談

【凍蠅】

某君談 中國銀行總行，自民十七由北南遷，所有一切制度，亦皆革新，從前在北洋時，有中行之四總顧，赫然不可一世，且領厚薪而不問事，僅每日到行畫諾蓋章而已，此肥美之缺，皆為歷任正副總裁之私人位置，積習既深，一日掃除，言者每云今之總經理張公權，與有力焉，現中行倡行減政，對於從前一般挂名人員，早已取消，四總則改為兩總，一為文書總，其主任為藏君志騫，一為計核總，其主任為汪君楞伯，藏汪均與中行有歷史關係，月薪八百元，此外尚有張公權氏前赴歐時聘來歐洲銀行經濟學專家之兩西人，一每月四百磅薪金，一每月二百磅，所有膳宿在居，皆由行中供給，此兩西人識務，則担任訓練行員服務之規則，至營業狀況之籌畫，及會計出納之核算，概不預聞也，

行中雖無乾薪之制，但職員有勞績者，仍可特別優待，目前此項人員，如匯兌科國內主任唐有壬君，今雖由中政會秘書長擢為外部次長，而原有月薪，仍照支給，又匯兌科國外主任張敦梅女博士，自四月間隨同胡適之劉湛恩諸博士出洋，參加太平洋國際學會，請假期內，並未停人代理，薪金亦未停支，蓋張公權素持人材主義，以此為羈縻俊乂之計也，

□辣斐舞女張愛娥，既許歸翁少年徐家卿，徐係南洋高商畢業生，初與張甚相昵，近忽情變，遂致對簿，亦情海之礁也，（畛）

□日前命名之五架新飛機已飛杭歸隊（麟）

冠蓋京華

【天笑】

(二九一)

□十八□ 回家

芳宸想：女人們總是喜歡吃那些糖果零食的，便答應伊道：

『可以可以。不知道密司高喜歡那一種？我可以帶來，那是便當的事。蘇州是必經之路，我本來是要進城的。』

『我喜歡的是脆松糖，楊梅乾，都是很好的。還有西瓜子，不是蘇州也是著名的嗎？玫瑰水炒，薄荷的，甘草的，不是都很好的嗎？請你也給我帶幾罐來。』

高射砲說時，在伊一隻南京出產的挑絲手皮夾裏，去找尋了半晌，又找到了一張十塊錢的中央銀行鈔票。伊說：

『給我買兩塊錢的糖果瓜子就得了。』便喚着曹科員道：

『曹。你有零碎洋錢嗎？我只有十塊錢的票子，你給我兩塊零碎洋錢。』

高射砲好像是命令着曹科員，曹科員伸手到他的西裝馬甲袋裏摸索着，芳宸連忙說：

『用不着先交錢給我。買了來再算就好了。』

『喂！常熟的肉鬆也是出名的。你不託張先生在常熟帶點肉鬆來，早晨吃粥是很好的。航空母艦橫空飛起飛機來了。』

日本承認偽滿一周紀念

（天壤）

傀儡式之偽滿洲國，舉世皆知為日人所操縱，而乏自主權力，國際聯盟議決否認者此也，至日人則因承認之，公表之時，為九月十五日，至今適屆一周年，日人為貫澈其主張，本日將舉行盛大之紀念會，偽駐日公使丁士源，將在其使館開茶話會，招待日賓，並由飛機撒布感謝日本承認大德之傳單，東京大阪下關三處，復舉行日偽兩國兒童成績展覽會，陣亡戰士追悼會，與偽兵慰勞會者以表示日偽提攜親善之熱誠，此蓋日方暗示偽國作此種種，博日民衆之同情耳，至偽都長春方面，由偽外長謝介石主辦游園會，「廣邀日僑知名之士，用示聯歡，偽文教部則印刷日偽協定書，及偽執政溥儀之教書，總理鄭孝胥之訓詞，及外長謝介石之聲明，分散各處，唯歐美外僑，則無一人參加，可見公道自在人心也，

蘭勃脫 白脫勒 公司著名出品 香味清妙

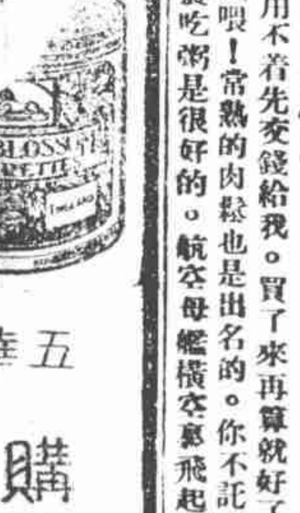

五華牌 購時認明 人獅商標

CNA-51

奸商偽造國貨稅單案

【伊人】

□榮大王控訴十大綿織廠□

自九一八後，市上日貨，因受抵制影響，削價以售，即以紗線一項而論，日貨市價，較之國貨市價，每件往往低減二三十元以上，於是上海布廠機廠，及其他綿織廠，暗中私進日貨者，在所不免，尤以紗線一項，織成品物，是國貨抑係日貨，無從辨別，但於出品送往財政部統稅局報稅時，依照手續，須將所進原料之稅單，同時呈驗，始克辨其是否國貨耳 私進日貨諸廠商，為避免社會注意起見，乃忽異想天開，將稅單上紗廠之名私改為中國紗廠，其塗改方法，則用一種藥水，將紙面稍加擦洗，滅去原有字跡，另蓋廠名，兩年以來，統稅局為其朦混過去者，紗綫不下數萬件，價值當在千萬元以上，良可嘆也，最近有三陽，即八餘綿織廠，工足機廠，永源緑光廠，久益織廠，鼎新布廠，裕康機廠，義興紗號，通和染織廠，均昌染織廠，瀛洲染織廠等十家，前後以塗改之稅單，向蘇浙皖統稅局報運，不料為局員察出，係以日商大康紗廠之稅單，塗改為中新第五紗廠之稅單，塗改字跡顯然，入鐘牌亦誤刻為人鐘牌，其尤足使人辨認者，廠為稅單上統稅局駐廠辦事員印章之不符，蓋因統稅局為徵收出廠稅，派有專員分駐各紗廠，徵稅後，乃發稅單，單上分別蓋有辦事員印章為憑，此次發覺之塗改假稅單，所見辦事員印章，乃駐日商大康紗廠之辦事員，而非中新第五廠也，故稅單之為偽造已無疑問，統稅局立即召集三陽工足等十廠經理訊問，十廠已證據確鑿，無可抵賴，局方除將該案經過情形呈報統稅署核辦外，一面通知中新五廠，中新已請法律顧問孫祖基律師撰狀向上海第一特區法院，正式起訴，已定十九日下午開審，中新方面，因總經理榮宗敬具澈底懲辦之決心，對於十廠之請求調解，概予拒絕云，茲將被告十廠經理姓名列左，

三陽陳仲言　裕康邠愉忻
工足余錫蕃　義興王根生
永源趙炳有　通和管秉卿
久益王立嬋　均昌周松茂
鼎新孫心祖　瀛洲柴香

□自反而不縮□

今之張文襄

【我聞】

昔張文襄之洞，性喜睡，或接侍賓從，或披閱案牘，往往語方出脣，筆猶在手，即鼾聲大作，知者亦不以為異，而於理髮尤然，髮匠每奏技，而張遽惑化蝶，左右遂立命匠退，俟其醒，更循髮焉，今海上有平升之衞，衞有里，里中一富室某，集豐於資，嗜丹青為癖，伉儷年皆少，一榻相向，融融如也，惟某癖若流水，日夕不稍間，故其性乃類文襄，一周旋，一飲食，莫不須中酸，唯與文襄不同者，一遊華胥之國，一入芙蓉之城耳，髮總總然須待匠理，晝固優給匠直，使一宵無眠，則於吞吐之餘，精神既揚，坐而修髮，俄為欠伸，復趨寢所，匠竚而待，必數度始畢事也，其妻一循俗斷髮，呼匠至，亦若是於是人稱為文襄之傳匹，某亦不以為意也，

□女伶王慧蘭，什往松江演唱六天，名票徐星晨君，捧之頗力，今聞已在金澤奏藝矣，(畛)

錦片前程

(三五七) 恨水

第十八回 三角訂交參商惜舊感 一行作吏脂粉效前驅

毛正義這就想着，必定是寶珠前來陪禮來了，自己決不要去聽她那一套，不過那響聲一直響到身後時，他到底禁不住偏着頭看一看，這倒不免讓自己笑自己沒有出息了，原來是妹妹曹正芳來了，不過不是她一個人，身後另隨着一個二十上下的女士，那位女士穿了一件黑色旗袍，緊緊裹着她豐庚的身體，在衣袖外露出來一截肥藕也似的手臂，微微的彎着，夾了一件大衣在脇下，她的臉盤子比平常的女子，比較的要大上一個圈圈，可是她那白而又胖的肌膚，大大的黑眼珠子，蓬鬆的頭髮，這都足以與她臉上的輪廓相稱，而且她面部多血，在兩腮之上，透出兩個硃砂般的紅暈來，這都更增着一分艷麗，她雖胖，並不現着痴笨，只覺她那身上肉的突露，更增重一分挑撥性能了，

劉小衡慘劇真象

滬上名優劉小衡在大連遇刺，事隔半月，遠道傳聞，多非真象，昨申報所載係轉錄天津益世報，與事實亦不無出入，茲據連埠當地報章，其記事自當翔實，而可作為信史讀也，

劉伶在連出演為大連市內，信濃町三十三番之大舞臺，劉為股東之一，非在西崗，凶手名劉義順，津人，有女玉翆，年十八，亦業優，曾隨劉演劇於奉天長春間，此次在連開演，劉已因允其加入，唯拒絕其先借包銀，因復懷演，義順憤恨之餘，乃於萬泉刃物店，購日本製生魚片之尖刀一柄，鋒利無比，而慘劇不幸遂生，先劉遇刺者為飾張三郎之劉春山，即他報所謂與劉出演之小花臉，劉傷處在腎臟部長一寸五分，深二寸許，經富安小柳兩醫院施行手術後，即移入大連醫院，生命可保無虞，據該園人談，此次開演劉小衡本人素不迷信，並未祭臺，未致敬軒轅皇帝，而開台扮演，亦未首揭盛各種冠帽之青龍箱，而開裝刀槍之長箱，最為伶人所忌，謂先動武器，將來必有慘事發生，輕則格鬥重則命案，雖屬迷信之談，劉不幸適逢其會亦云奇矣

大膽的新中華

【讀者】

國府對於外交政策，決定沒有變更，不過外間揣測太多，硬要說現在有親日親美兩派，最近出版的新中華十七期，登着一篇『投降日本與求助國聯』，亦裸裸地說將出來，在今日可謂大膽，他的結論主張與國聯技術合作，可是我以為『天助自助者』，『自勝者強』，凡事總要靠自己，不能靠別人，也要自己爭氣，中日雖然目前不睦，但是國民外交如果得法，未始不可轉圜，技術合作，我當然贊成，但是希望他早日『具體化』，給點顏色大家看看，不做紙面文章，不要使我莫測高深纔好，

□辣斐舞星鄭美貞女士

□舞星鄭美貞，與舞后王小妹，同係甬籍，鄭初在月宮，已馳芳譽，今隸辣斐花園，彌覺伎不羣，善西曲，每於燈光掩映之間，清歌乍吐，掌聲四起，(綏)

□海上書寓中，有嘯蘭春老五者，貌豐腴，善跳舞，新進舞女，多有請益於此姝者，吐屬又極流利，性復溫和，故治客多賞之，聞中秋節後，將移幟於福祥里一弄，蓉芳書寓云，(益畛)

卧薪嘗膽之室

（小英）

書家許鐵丰君，善各種書法，昨承集殷虛文契書一聯贈大雄，並附一橫額，文曰卧薪嘗膽之室，款書中委住宅，九一八之後鐵丰題，聞許君語黃轉陶君，係大雄屬書，然據大雄言，未嘗以此央許，且所謂中委住宅，尤不知所云，今之中委，處處卧薪嘗膽，豈必專在一室，如有某中委願以卧薪嘗膽顏其室，則亦必署其名，絕不至囫圇吞棗僅稱中委住宅也，或許君之意，凡中委住宅中，俱應懸卧薪嘗膽之室之區耳，

中委住宅 卧薪嘗膽之室 九一八之後 鐵丰題贈

偽為婦人飾(下)

【走火】

明弘治間，京師有少婦出城一舍許，歸甯父母，明日侵晨，抱哺一兒，騎而入城，道遇一僧，控其馬合之下，婦拔一鉞與之，僧釋己，僧曰，但欲汝下，不須物也，婦知其意，乃出懷中兒與之曰，第持此，伺吾下，僧方抱兒，婦乘躍馬去不顧，僧手裂兒為二，婦行里許，見行道數人，駐馬謂之曰，前去一僧，盜也，行刦我，賴馬壯得脫，持我兒去，汝輩可救之，當重賞，我京中某家婦也，衆前追及之，果見兒死道上，僧方就水旁浣衣上血，衆執送官論死，此故事『康明公案』及他種小說中似均有之，可知明初已多淫僧矣，筆記卷九題『辯物』，記小智小識之事多則，如蜜蜂從西家分過東家則蜂盛，東家分過西家則蜂少，等是也，卷十題『字義』，專言俗用之誤，如銀一錠當作鋌，錠温器也，小兒食乳既飽，口中流出餘乳曰哯乳，哯音演，等是也，此二卷頗值飲光先生之『新札樸』，『瀫纓亭筆記』精印者極罕見，除余書外，友人陳君有一殘本，現已不知何往矣，